

## Ficha técnica

10 de Octubre de 2017

**Indicador de Actividad Fundacional:** Cuarto trimestre de 2017

### Principales resultados

- La Asociación Española de Fundaciones (AEF), desde el Instituto de Análisis Estratégico de Fundaciones (INAEF), publica hoy, por decimosexta vez consecutiva, los resultados de su Indicador de Actividad Fundacional (IAF), que recoge, cada tres meses, las opiniones de los directores o gerentes de las fundaciones sobre la marcha de la actividad para cada trimestre pasado y sus expectativas para el trimestre entrante.
- El 48,4% de las fundaciones españolas son optimistas sobre la marcha de su actividad de cara al cuarto trimestre de 2017, disminuyendo su peso en 3,8 puntos porcentuales respecto al trimestre anterior. Por su parte, el 21,1% de los gestores de establecimientos empresariales españoles opina que la marcha de su negocio será favorable, frente al 24,4% del trimestre anterior. El Balance de Expectativas (esto es, la diferencia entre las opiniones de las fundaciones optimistas y pesimistas), alcanza en las fundaciones los +45,1 puntos en el cuarto trimestre de 2017 (reduciéndose en 0,9 puntos), mientras que para el conjunto de la economía española se sitúa en +5,2 puntos (retrocediendo 2,5 puntos).
- El Balance de Situación (es decir, la diferencia o saldo entre el porcentaje de respuestas favorables y desfavorables relativas a la actividad durante el tercer trimestre de 2017), se situó para las fundaciones en +41,8 puntos (contrayéndose en 8,5 puntos porcentuales). Para el conjunto de la economía española se sitúa, para ese mismo trimestre, en +5,3 puntos (disminuyendo 2,2 puntos).
- El Indicador de Actividad Fundacional registra en el tercer trimestre de 2017 una caída del -1,9% respecto al trimestre anterior, mientras que para el indicador para la economía española en su conjunto experimenta una bajada del -1,1%.
- El nivel de confianza de los gestores de fundaciones registra descenso superior al observado para el conjunto de la economía.

### Opiniones respecto al cuarto trimestre de 2017 (Expectativas)

El 48,4% de las fundaciones considera que la marcha de su actividad durante el cuarto trimestre de 2017 será favorable (reduciéndose en 3,8 puntos porcentuales respecto al trimestre anterior), mientras que un 3,3% opina que será desfavorable (disminuyendo su peso relativo en 2,9 puntos porcentuales). El 48,4% restante considera que será normal.

La diferencia entre el porcentaje de respuestas favorables y desfavorables, denominada Balance de Expectativas, se sitúa para las fundaciones españolas en +46,0 puntos, retrocediendo 0,9 puntos porcentuales respecto al trimestre anterior.

#### Opiniones respecto al trimestre que comienza (Expectativas)

Periodo	Favorables (%) (optimistas)	Normales (%)	Desfavorables (%) (pesimistas)	Saldo (optimistas - pesimistas)
2014 Trimestre I	38.0	43.5	18.5	19.5
Trimestre II	38.0	48.9	13.1	24.9
Trimestre III	30.7	51.3	18.1	12.6
Trimestre IV	37.9	47.0	15.2	22.7
2015 Trimestre I	38.9	50.6	10.5	28.3
Trimestre II	42.5	46.8	10.6	31.9
Trimestre III	42.5	48.2	9.4	33.1
Trimestre IV	46.2	44.6	9.2	36.9
2016 Trimestre I	46.0	47.3	6.7	39.3
Trimestre II	46.2	46.8	7.1	39.1
Trimestre III	52.3	46.2	1.5	50.8
Trimestre IV	44.0	47.8	8.2	35.9
2017 Trimestre I	45.4	47.9	6.7	38.8
Trimestre II	49.7	46.4	3.8	45.9
Trimestre III	52.1	41.7	6.2	46.0
Trimestre IV	48.4	48.4	3.3	45.1

Estos resultados contrastan con los obtenidos por el Instituto Nacional de Estadística (INE) para la economía española en su conjunto a través del Índice de Confianza Empresarial Armonizado (ICEA), correspondiente también al cuarto trimestre de 2017, según el cual el 21,1% de los gestores de establecimientos empresariales considera que la marcha de su negocio será favorable, mientras que el 15,9% opina que será desfavorable y el 63,0% restante considera que será normal. De esta forma el Balance de Expectativas se sitúa en +5,2 puntos para el total de la actividad económica, retrocediendo 2.5 puntos porcentuales respecto al trimestre anterior (7,7). Cabe señalar que, por tercera vez en el ICEA, los optimistas superan a los pesimistas, mientras que en todas entregas del IAF los optimistas siempre han superado a los pesimistas, salvo en el tercer trimestre de 2016, de lo que se deduce que los gestores de fundaciones son sistemáticamente más optimistas en la marcha futura de su actividad que los gestores de establecimientos empresariales.

### Evolución del Saldo de Expectativas

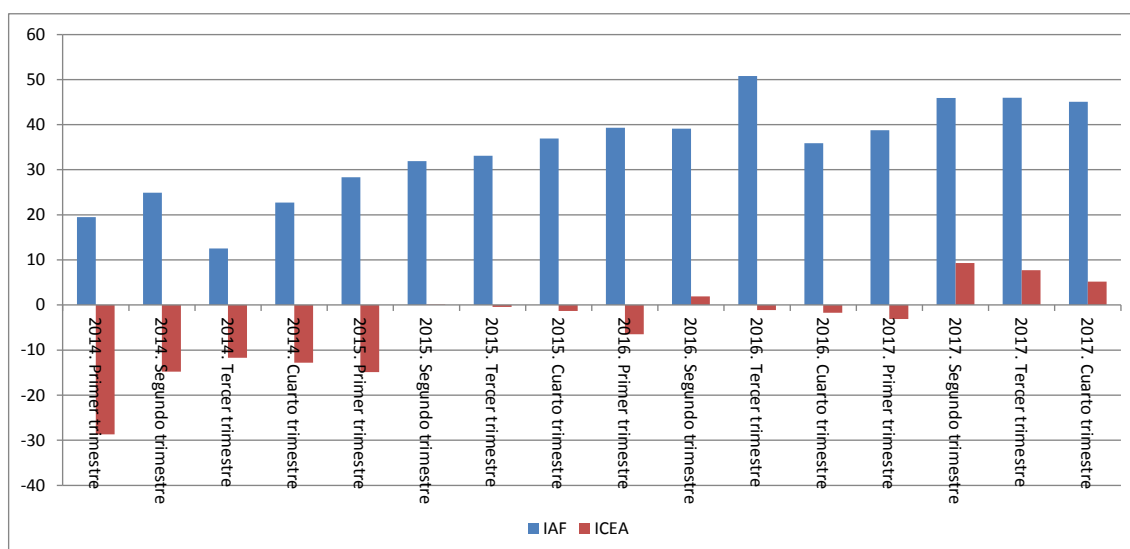

### Opiniones respecto al tercer trimestre de 2017 (Situación)

En cuanto a las respuestas relativas al trimestre finalizado, el 46,2% de las fundaciones ha tenido una opinión favorable sobre la marcha pasada de su actividad en el tercer trimestre de 2017 (retrocediendo en 8,3 puntos porcentuales respecto al trimestre anterior), frente al 4,4% que ha opinado desfavorablemente (cuyo porcentaje se incrementa en 0,1 puntos). El 49,5% restante considera que fue normal, registrando un aumento de 8,2 puntos porcentuales respecto al anterior trimestre.

La diferencia entre estos porcentajes de respuestas favorables y desfavorables referidas al trimestre finalizado (denominada Balance de Situación), se situó para el sector fundacional en +41,8 puntos (experimentando un descenso respecto a los +50,2 puntos del trimestre anterior), resultando significativamente inferior a las Expectativas manifestadas previamente para ese trimestre (que fueron de +46,0 puntos), lo que sugiere que las previsiones pesimistas fueron superadas por la realidad, viéndose sorprendidos los gestores de las fundaciones con un comportamiento menos favorable de su actividad.

### Opiniones respecto al trimestre finalizado (Situación)

Periodo	Favorables (%) (optimistas)	Normales (%)	Desfavorables (%) (pesimistas)	Saldo (optimistas - pesimistas)
2014 Trimestre I	39.6	42.5	17.9	21.7
Trimestre II	38.9	46.3	14.8	24.0
Trimestre III	38.2	47.7	14.1	24.1
Trimestre IV	36.4	47.7	15.9	20.5
2015 Trimestre I	46.8	40.1	13.1	33.8
Trimestre II	41.7	47.1	11.2	30.5
Trimestre III	44.7	43.3	12.0	32.7
Trimestre IV	35.8	52.7	11.5	24.2
2016 Trimestre I	45.6	49.4	5.0	40.6
Trimestre II	44.5	51.0	4.5	40.0
Trimestre III	53.8	35.4	10.8	43.1
Trimestre IV	39.1	50.5	10.4	28.7
2017 Trimestre I	47.9	45.8	6.3	41.7
Trimestre II	50.9	44.7	4.3	46.6
Trimestre III	54.5	41.2	4.3	50.2
Trimestre IV	46.2	49.5	4.4	41.8

Estos resultados muestran una notable diferencia cuando se comparan con los obtenidos por el Instituto Nacional de Estadística (INE) para la economía española en su conjunto a través del Índice de Confianza Empresarial Armonizado (ICEA), según el cual el 22,4% de los gestores de establecimientos empresariales ha tenido una opinión favorable sobre la marcha de su negocio en el tercer trimestre de 2017, en tanto que el 17,1% ha opinado de forma desfavorable. Por consiguiente, el Balance de Situación se situó en +5,3 puntos para la totalidad de establecimientos empresariales, retrocediendo 2,2 puntos porcentuales respecto al anterior trimestre (+7,5). Esta cifra se sitúa por debajo de las Expectativas manifestadas previamente para ese trimestre, que fueron de +7,7 puntos.

### Evolución del Saldo de Situación

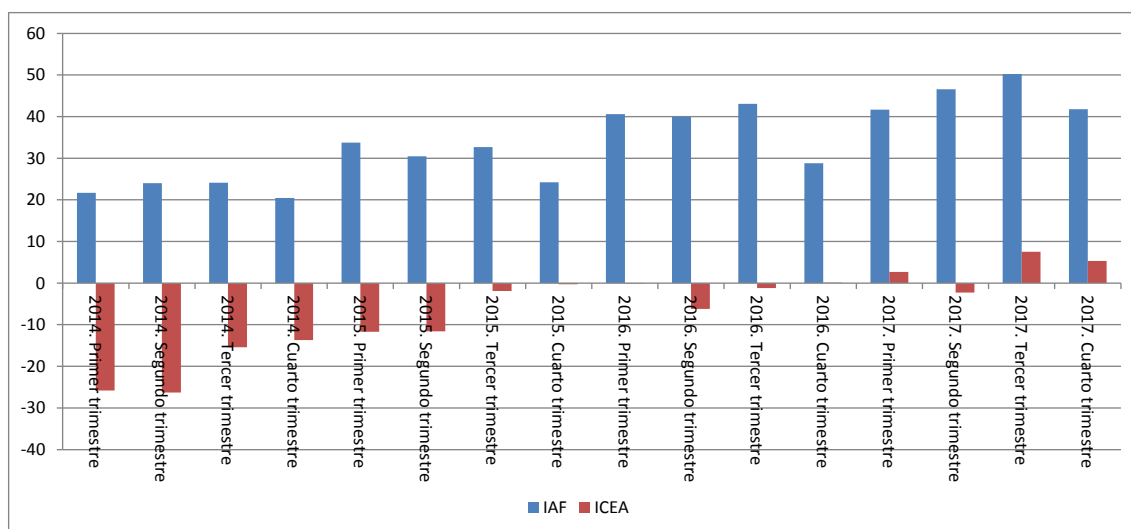

### Comparación de las opiniones respecto al tercer trimestre de 2017 y las opiniones respecto al cuarto trimestre de 2017 (Situación frente a expectativas)

Al comparar las respuestas obtenidas en relación al tercer trimestre de 2017 con las respuestas recibidas para el cuarto trimestre de 2017, se aprecia que el 89,3% de los gestores de fundaciones que tenían una opinión favorable respecto a la marcha de su actividad el trimestre pasado siguen manteniendo una visión optimista para el trimestre en curso, y que el 1,2% de ellos cambia su opinión a desfavorable, mientras que el 9,5% declara que será normal.

### Indicador de Actividad Fundacional (IAF)

El IAF, calculado a partir de la evolución de los índices de Situación y de Expectativas, que se estableció por construcción en 100 puntos en el primer trimestre de 2014, registra en el cuarto trimestre de 2017 una caída del -1,9% respecto al tercer trimestre de 2017 hasta situarse en 110,3, sugiriendo un ligero retroceso en la confianza de los gestores de las fundaciones.

Por su parte, la variación intertrimestral del Índice de Confianza Empresarial Armonizado (ICEA), que el INE publica como indicador coyuntural de la economía en su conjunto, experimenta un descenso del -1,1% tras seis trimestres consecutivos con tasas positivas, indicando también una pérdida en la confianza de los empresarios

### Indicador de Actividad Fundacional (IAF) e Índice de Confianza Empresarial Armonizado (ICEA) (\*)

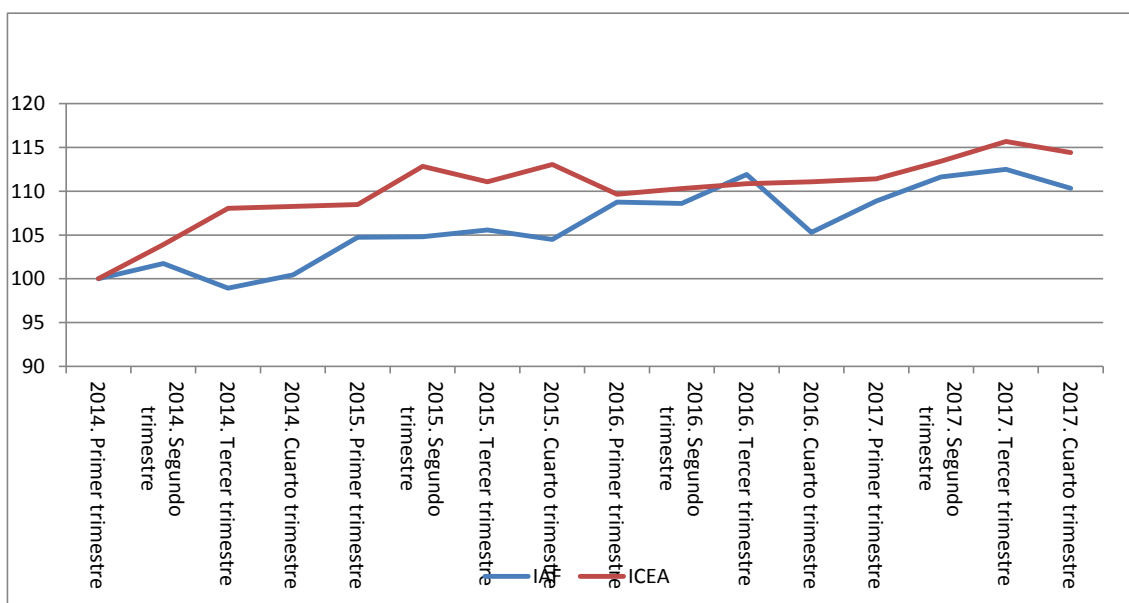

(\*) El ICEA se ha reescalado a 100 en el primer trimestre de 2014, para facilitar su comparación con el IAF

### Tasa de variación intertrimestral

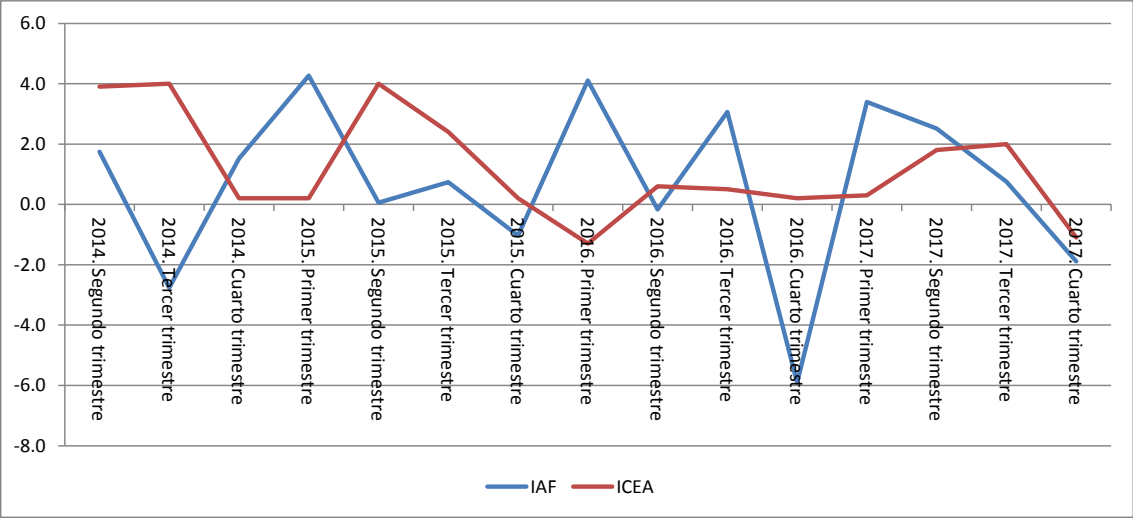

## Nota metodológica

Instituto de Análisis Estratégico de Fundaciones (INAEF) publica trimestralmente el Indicador de Actividad Fundacional (IAF).

El IAF se basa en la misma metodología empleada por el Instituto Nacional de Estadística para la elaboración de sus Indicadores de Confianza Empresarial (ICE), por lo que los resultados son plenamente comparables, ofreciendo así la posibilidad de analizar el posible comportamiento diferenciado en la opinión sobre la situación y expectativas de actividad del sector fundacional respecto al conjunto de la economía.

La encuesta en la que se basa el IAF es la primera de opinión que realiza el INAEF, y se lleva a cabo sobre una muestra de representativa de 3.445 fundaciones (941 asociadas a la Asociación Española de Fundaciones y 2.504 no asociadas), cuyas opiniones comenzaron a recabarse para el primer trimestre de 2014.

El IAF recoge las opiniones de los gestores de los establecimientos sobre la marcha de su fundación para cada trimestre pasado y sobre sus expectativas para cada trimestre entrante. La metodología se basa en el índice TANKAN japonés, es decir, no hay ni ponderación ni elevación según las características del establecimiento, pues la opinión de cada informante cuenta lo mismo.

El IAF se elabora y publica trimestralmente. Se consideran tres indicadores diferentes, basados en estas dos preguntas del cuestionario:

1) ¿Cómo valoraría la marcha de su fundación en el trimestre anterior?

A) Favorable B) Normal C) Desfavorable

2) ¿Cómo cree que va a ser la marcha de su fundación a lo largo del trimestre en curso?

A) Favorable B) Normal C) Desfavorable

El indicador de expectativas armonizado (denominado Expectativas) recoge la diferencia o saldo entre el porcentaje de respuestas favorables y desfavorables relativas al trimestre entrante. Puede oscilar entre -100 (todos los informantes son pesimistas de cara al próximo trimestre -es decir, han marcado la casilla Desfavorable) y +100 (todos los informantes son optimistas -es decir, han marcado la casilla Favorable). Su interpretación intuitiva es directa y sencilla. Si las Expectativas son positivas, los optimistas superan a los pesimistas respecto al próximo trimestre.

Por su parte, el Indicador de situación armonizado (denominado Situación) es la diferencia o saldo entre el porcentaje de respuestas favorables y desfavorables relativas al trimestre que está acabando.

El Indicador de Actividad Fundacional (IAF) se construye a partir de la Situación y de las Expectativas. La base de este índice es el primer trimestre del 2014, cuyo valor es, por tanto, igual a 100.